



- 02 Geburten
Sterbefälle
- 03 Eheschließungen
Rot-Kreuz Dienststelle Ezell
- 04 Gebühren & Tarife ab 2024
- 05 Aus dem Gemeinderat
- 06 Aus dem Gemeinderat
Black Out Vorsorge
- 07 Letzte Hilfe Kurs
Vortrag Jan-Uwe Rogge
- 08 neuer ISG Wohnblock
Stellenausschreibung



Amtliche Benachrichtigung der Gemeinde St. Aegidi

GEMEINDE NACHRICHTEN

Jänner
2024

GEMEINDEAMT ST. AEGIDI - 4725 ST. AEGIDI 10 - BEZIRK SCHÄRDING OÖ

2023: Einwohnerbewegung, Kinderbetreuung

Zum 31.12.2023 wohnten 1.599 Personen (807 Männer und 792 Frauen) in unserer Gemeinde, davon sind 1.556 mit Hauptwohnsitz gemeldet.

Im abgelaufenen Jahr sind 50 Personen weggezogen und 19 Personen zugezogen.

Am Standesamt fanden 8 Trauungen statt. Erfreulich ist, dass 16 Geburten und nur 9 Sterbefälle zu verzeichnen waren.

Somit hat sich die Einwohnerzahl um 21 Personen verringert.

In den drei Kindergartengruppen werden 20 Mädchen und 21 Buben betreut und gefördert.

Die Volksschule St. Aegidi mit Schwerpunkt Musik besuchen 61 Schüler aus St. Aegidi, 26 Schüler aus Engelhartzell und 3 Schüler aus Kopfung (45 Mädchen, 45 Buben).

Die Mittelschule St. Aegidi für Interessens- und Begabungsförderung wird von 48 Schülern aus St. Aegidi, 13 Schülern aus Engelhartzell, sowie je 1 Schüler aus Vichtenstein und Waldkirchen besucht (24 Mädchen, 39 Buben).

BILANZ der

Gemeindevertretung

Im letzten Jahr hat der Gemeinderat 6 mal getagt und 57 Punkte wurden dabei behandelt.

7 Sitzungen hat der Gemeindevorstand abgehalten und insgesamt 9 mal haben Sitzungen von Ausschüssen und Beiräten stattgefunden.

Wir sind zur Welt gekommen

Birgit Klaffenböck, Voglgrub 1, Tochter von Anna und Georg Klaffenböck

Fabian Prünstinger, Reiting 4, Sohn von Bianca und Michael Prünstinger

Nico Bauböck, Eben 6, Sohn von Janine und Peter Bauböck

Elisa Jasmin Süß, Edern 4, Tochter von Jasmin Süß und Martin Straßl

Marlene Hinterleitner, Mühlbach 5, Tochter von Magdalena und Christoph Hinterleitner

Paul Unterholzer, St. Aegidi 70, Sohn von Sarah und Andreas Unterholzer

Julian Exenschläger, Reiting 2a, Sohn von Sandra und David Exenschläger

Julian Sageder, Reisedt 7, Sohn von Natascha und Hannes Sageder

Leo Luger, Witzenedt 10, Sohn von Nina Almesberger und Patrick Luger

Jakob Martin Weidinger, Hackendorf 3, Sohn von Petra und Martin Weidinger

Tobias Paminger, Oberleiten 1a, Sohn von Elisabeth und Martin Paminger

Noah Hochholzer, Zimmerleiten 5/2, Sohn von Melanie Hochholzer und Philipp Eder

Helena Ecker, Voglgrub 4, Tochter von Nicole Ecker und Hermann Stadler

Michael Moser, Gschwendt 3, Sohn von Angelika und Markus Moser

Yaris Mateo Knogler, Lehen 36, Sohn von Verena Knogler

Fabian Reinthaler, St. Aegidi 51, Sohn von Julia und Manuel Reinthaler

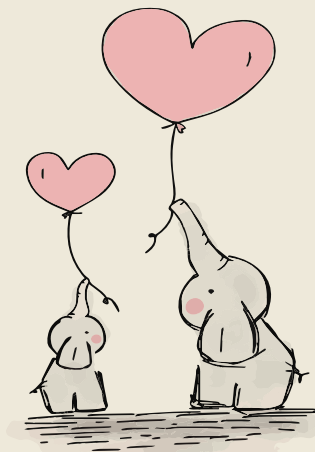

In Erinnerung an die Verstorbenen des letzten Jahres

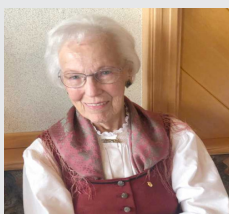

FRIEDERIKE BERGER

Höllau 2
verstorben am 21. März 2023
im 90. Lebensjahr

OLGA ROSSGATTERER

Walleiten 5
verstorben am 14. April 2023
im 83. Lebensjahr

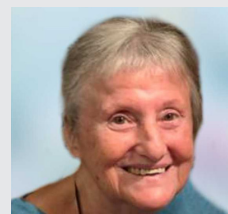

MARIANNE SÄNGER

Höllau 3
verstorben am 15. April 2023
im 90. Lebensjahr

MARIA ALTENHOFER

Steinedt 6
verstorben am 14. Mai 2023
im 73. Lebensjahr



MARIA SCHASCHING

ehem. Walleiten 3
zuletzt BAPH Esternberg
verstorben am 29. August 2023
im 93. Lebensjahr

JOSEF SCHICHL

Höllau 12
verstorben am 08. September 2023
im 77. Lebensjahr



LEOPOLDINE PETTER

ehem. Witzenedt 10
zuletzt BAPH Engelhartzell
verstorben am 15. September 2023
im 89. Lebensjahr

ANNA SCHARINGER

ehem. Witzenedt 11
zuletzt BAPH Andorf
verstorben am 01. November 2023
im 91. Lebensjahr

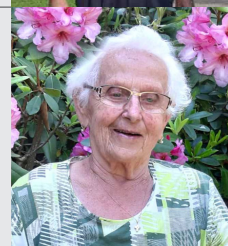

MARIA WEIßENBÖCK

Edern 11
verstorben am 23. Dezember 2023
im 91. Lebensjahr



*Das Leben ist begrenzt,
doch die Erinnerung unendlich.*

Eheschließungen am Standesamt St. Aegidi

Lukas Lechner und Viktoria Prünstinger, Eben 13

David Exenschläger und Sandra Schmidhuber, Reiting 2a

Thomas Weberbauer und Melanie Hainberger, Höllau 23

Bianca Huber und Ines Käferböck, Kößlau 6/1

Michael Sageder und Nadja Kosel, Kößlau 10

Jürgen Schichl und Elena Grosheva, Höllau 7

Benjamin Böhmer und Patricia Scherhauser, Flenkental 8/1

Markus Sageder und Linda Scharinger, Walleiten 22



Freie Wohnung

70,25 m² in St. Aegidi 81
(Wohnung Nr. 9)
ab 1. Februar 2024 verfügbar

Räume:

Wohnzimmer, Küche, Schlafzimmer,
Kinderzimmer, Bad, WC, Vorraum,
Abstellraum und Balkon

mtl. Miete ca. € 541,43
inkl. Betriebskosten, ohne Heizung.

erforderliche Eigenmittel:
Baukosten ca. € 1.216,86
sowie Kaution ca. € 500,00

Bei Interesse melden Sie sich bitte
am Gemeindeamt St. Aegidi!



Amtstag - öffentl. Notarin

Donnerstag
18

14:30 Uhr- 15:30 Uhr
Gemeindeamt St. Aegidi,
OG - Raum Perlbach



Betriebsanlagen- sprechtag

Mittwoch
31

Uhrzeit: 08:30 Uhr - 11:30 Uhr
BH Schädling (Hauptgebäude, EG)
Anmeldung: Dr. Gattermeyer
07712/3105-DW 70430

Rot-Kreuz-Dienststelle Engelhartzell

Der Bau unserer neuen Rot Kreuz Dienststelle in Engelhartzell hat begonnen und wir freuen uns alle sehr auf das neue Zuhause für unsere RK-Familie.

Beginne auch DU! Werde ein Teil unserer großen Familie. Es erwarten dich abwechslungsreiche Aufgaben und ein spannendes Betätigungsfeld

Melde dich jetzt unter 0664 88746038 oder
engelhartzell@o.rotekreuz.at

Wir freuen uns auf DICH! Deine Rot Kreuz Familie E'zell



BERICHT

zur
Blutspendeaktion

am 15. + 16.11.2023

Anzahl Blutspender

99 PERSONEN



Gebühren & Tarife ab 2024 – auf Familien abgestimmt!

Die Gebühren und Tarife für die Wasserversorgung sowie die Abwasserbeseitigung wurden entsprechend den von der Statistik Austria veröffentlichten Indices angepasst. Insbesondere aufgrund der gestiegenen Energiepreise und den gesetzlichen Vorgaben einer kostendeckenden Gebühr waren diese Anpassungen notwendig.

WASSERVERSORGUNG

Die Wassergebühr setzt sich zusammen aus der Jahresgrundgebühr und dem tatsächlichen Wasserverbrauch.

Jahresgrundgebühr je Erwachsenen	€	49,06
für Kinder, Jugendliche, Studenten, Präsenzdiener - Kinderbonus!	€	14,72
für Gewerbe (zusätzlich pro Beschäftigten € 14,72).....	€	73,59
Wasserzählermiete (jährlich)	€	25,08
Verbrauchsgebühr pro 1.000 l Wasser.....	€	1,39
Entnahme aus Hydrant pro 1.000 l Wasser (ausgenommen Einsatz- und Löschzwecke).....	€	2,77

Anschlussgebühr für ein Einfamilienhaus (erster Belastungsanteil)	€	3.916,00
zweiter Belastungsanteil (zB. 2. Wohnung im Haus)	€	1.958,00
jeden weiteren Belastungsanteil	€	1.309,00
unbebaute Grundstücke (bei Anschlussherstellung).....	€	3.916,00

ABWASSERBESEITIGUNG

Die Kanalgebühr errechnet sich nach der Anzahl der Bewohner eines Objektes.

Jahreskanalgebühr je Erwachsenen	€	232,32
für Kinder, Jugendliche, Studenten, Präsenzdiener - Kinderbonus!	€	69,70
für Gewerbe (zusätzlich pro Beschäftigten € 69,70).....	€	348,48
Entsorgungsgebühr für Senkgrubeneinhalte einschließlich Transport pro 1.000 l Abwasser.....	€	7,37
Entsorgungsgebühr bei Selbstanlieferung	€	5,72

Anschlussgebühr für ein Einfamilienhaus (erster Belastungsanteil)	€	6.160,00
zweiter Belastungsanteil (zB. 2. Wohnung im Haus)	€	3.080,00
jeden weiteren Belastungsanteil	€	2.057,00
unbebaute Grundstücke (bei Anschlussherstellung).....	€	6.160,00

Der Kinderbonus wird bis zur Vollendung des 18. Lebensjahres automatisch gewährt. Ab dem 18. Lebensjahr ist der Kinder-/Jugendlichenbonus mittels Nachweis über den Bezug der Familienbeihilfe bzw. bei Präsenzdienern oder Zivildienern mittels Einberufungsbescheid oder Zuweisungsbescheid bei der Gemeinde zu beantragen. Die Möglichkeit einer Ermäßigung ist bis zur Vollendung des 24. Lebensjahres gegeben.

ABFALLGEBÜHREN

Abfallgrundgebühr je Haushalt € 77,11
Mengengebühr je Abfuhr:

a) pro 60-Liter Tonne (nur f. 1-Pers-HH).....	€	4,70	d) pro 770-Liter Tonne.....	€	50,86
b) pro 90-Liter Tonne.....	€	6,39	e) pro 1.100-Liter Tonne.....	€	70,31
c) pro 120-Liter Tonne	€	8,54	f) pro 60-Liter Abfallsack.....	€	6,30

Die für das Gewerbe abweichenden Gebühren, sowie die entsprechend gültigen Gebühren-ordnungen sind auch auf unserer Homepage www.st-aegidi.at -> Wohnen -> Gebühren abrufbar.

Biosackerl und Kompostierung sind kostenlos. Gleich bleiben auch die Steuerhebesätze bei der Grundsteuer. Die **Hundeabgabe** wurde auf € 50,00 je Hund erhöht.

In den oben angeführten Wasserversorgungs-, Abwasserentsorgungs- und Abfallgebühren ist die gesetzliche Umsatzsteuer von 10 % bereits enthalten.

Aus dem Gemeinderat

In der Gemeinderatssitzung am 14. Dezember 2023 wurde das **Budget 2024** sowie die mittelfristige Ergebnis- und Finanzierungsplanung bis 2028 einstimmig beschlossen.

Im Finanzjahr 2024 sind **Investitionen über ca. EUR 1,23 Mio.** geplant. Neben dem Abschluss der **Siedlungswasserinfrastruktur** in Eben/Walleiten sowie allgemeine Anpassungen und Modernisierung der **Wasserversorgung** ist eine Erneuerung der **Straßenbeleuchtung** im Ortszentrum (Umstellung auf energieeffiziente LED-Beleuchtung) geplant. Auch der **Kinderspielplatz** am Sonnenhang soll attraktiver werden. Für die **Nachmittagsbetreuung** in der Mittelschule (aktuell werden dort Volksschüler betreut) soll entsprechende Ausstattung angekauft werden. Im Bereich des Gemeindebauhofes kommt es zu einem Gerätetausch bei den **Streugeräten**. Die **Siedlungsstraße Eben** wird fertiggestellt. Auch die Neutrassierung des **Verbindungsweges Reiting – Kiriau** ist geplant. Weiters soll auch das Grundstück für das neue **Einsatzzentrum** der beiden Feuerwehren angekauft werden.

Insgesamt werden sich 2024 die Auszahlungen auf **rund EUR 5,70 Mio.** belaufen. Die vielen Steigerungen im Ausgabenbereich für Energie, Darlehenszinsen, im Baubereich und beim Personal führen in der Budgetplanung zu großen Herausforderungen.

Das Gemeindebudget konnte für 2024 gerade **noch ausgeglichen** erstellt werden. Eine Verwendung von Rücklagen war aufgrund des zusätzlichen Zuschusses aus dem Zukunftsfonds (Ergebnis der Finanzausgleichsverhandlungen 2023) in der Höhe von EUR 41.324,91 nicht notwendig. Ergebnis der gewöhnlichen Geschäftstätigkeit (EGT) = EUR 0,00.

Ausgaben 2024:

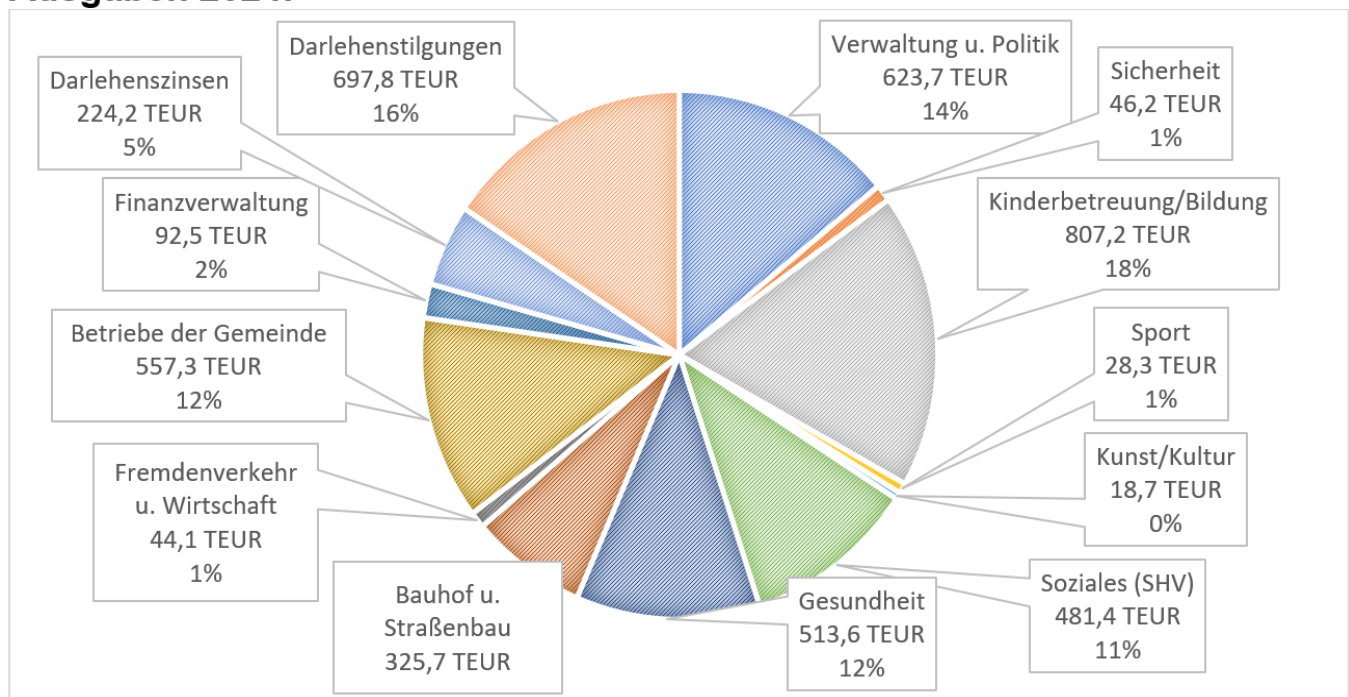

Krankenanstaltenbeitrag: EUR 509.300

SHV-Beitrag (Altersheime): EUR 470.000

Somit machen alleine diese beiden Beträge über ein 1/4 der laufenden Gemeindeausgaben aus.

Im **Bereich der Bildung** beträgt der Abgang ca. EUR 413.200 (davon: Kindergarten EUR 91.200, Volksschule ca. EUR 110.100, Mittelschule EUR 134.400)

Aufgrund der gestiegenen **Darlehenszinsen** hat sich die Zinsbelastung von EUR 39.269 im Jahr 2022 auf EUR 224.200 im Jahr 2024 beinahe versechsfacht.

Für die Finanzierung der Investitionen im Ortszentrum (Gemeindeamt, Musikprobelokal, Ortsplatzgestaltung) mussten Fördermittel des Landes und Bundes mittels Darlehen vorfinanziert werden. Diese kommen bis 2026 sukzessive zur Auszahlung. Damit einhergehend werden die aufgenommenen **Darlehen** getilgt.

Schuldenentwicklung	VA 2024	Plan 2025	Plan 2026	Plan 2027	Plan 2028
Schuldenstand per 01.01.	5.172,70	4.700,10	4.058,40	3.599,00	3.385,80
Zugang	225,20	-	-	-	-
Tilgung	697,80	641,70	459,40	213,20	220,10
Schuldenstand per 31.12.	4.700,10	4.058,40	3.599,00	3.385,80	3.165,70

Werte in tausend Euro (TEUR)

Detaillierte Zahlen sind auch auf der Gemeindehomepage unter www.st-aegidi.at unter Gemeinde -> Finanzen abrufbar. Dort ist auch zu übersichtlichen Auswertungen / Analysen welche am Portal www.offenerhaushalt.at veröffentlicht sind, verlinkt.



dienstags

Full Body Workout

www.sauwaldfitness.com

18:30 Uhr - 19:30 Uhr

Turnsaal St. Aegidi

Teilnahme kostenlos

Anmeldung: 0660/50 95 799

(Sebastian Jäger-Esberger)



dienstags

Fit the Beat Workout Mix

www.body-in-balance.at

18:30 Uhr - 19:30 Uhr

Pfarrheim St. Aegidi

Anmeldung: 0670/40 00 960

(Iris Frisch)

Black-Out - die Gemeinde hat vorgesorgt

Im Zuge der Neuerrichtung des neuen Gemeindeamtes wurde auch Vorsorge für einen möglichen Katastrophenfall (Unwetter, Blackout, ...) getroffen. Das Gemeindeamt kann mittels Notstromaggregat versorgt werden. Weiters sorgt auch die PV-Anlage auf Gemeindeamt und Musikprobelokal (gesamt 51,2 kWp und ein Speicher mit 18,2 kW) für die Sicherstellung der Aufrechterhaltung des Betriebes. Somit kann eine ausfallsichere Stabs- und Krisenarbeit sichergestellt werden.

Beim Eintreten eines Notfalles dient primär das **Gasthaus Kirchenwirt** als Anlaufstelle für die Bürger und ist **Notfall-Treffpunkt**. Diese sogenannte **Selbsthilfebasis** verfügt ebenfalls über eine Notstromversorgung, welche durch PV-Anlage und Speicher unterstützt wird. Selbsthilfe-Basen dienen als Informationsdrehscheiben und Koordinationsstellen. Sie sollen die Selbsthilfe-Leistung der Bevölkerung unterstützen. Dort können auch besondere Gefahren (Unfälle u. Schadensereignisse) gemeldet werden. Weiters dient sie auch als Anlaufstelle für medizinische und sonstige Hilfeleistungen.

Diese Vorkehrungen der Gemeinde geben zusätzliche Sicherheit für die Bürger. Wichtig ist allerdings, dass sich jeder Haushalt selbst einen ausreichenden Vorrat an Lebensmittel anlegt.

Detaillierte Informationen hierzu finden Sie auch unter www.zivilschutz-ooe.at.



Wir vermitteln das
"kleine 1x1 der
Sterbebegleitung"

Der Kurs schafft
Grundlagen und richtet
sich an ALLE Menschen,
die sich über die Themen
rund um das Sterben,
Tod und
Palliativversorgung
informieren wollen.

Anmeldung bei der
Gemeinde St. Aegidi
07717/7355
gemeinde@st-aegidi.ooe.gv.at

In Zusammenarbeit mit



und



Der Letzte Hilfe Kurs

Am Ende wissen,
wie es geht.

07. Februar 2024

17:00 - 21:00 Uhr

Sitzungssaal OG
Gemeindeamt St. Aegidi

Kosten:
€ 20,-
pro Teilnehmer

Wissen um letzte Hilfe
und Umsorgen von
schwerkranken und
sterbenden Menschen
muss (wieder) zum
Allgemeinwissen werden!

Entsorgung Grünschnitt Wegfall Lagerplatz Umschlag B 136

Wir möchten darauf hinweisen, dass der Grünschnitt-Lagerplatz an der B 136 nach Engelhartzell (bei der Kehre) nur mehr ausschließlich von Bürgern aus Engelhartzell benutzt werden darf. Für St. Aegidi ist ausschließlich die Kompostieranlage bei **Franz Schasching, Entholz 13, 4794 Kopfing** zuständig (Details siehe Abfallplaner 2024) zu entsorgen!

Vielen Dank!



Letzte Hilfe Kurs

17:00 Uhr - ca. 21:00 Uhr
Sitzungssaal OG,
Gemeindeamt St. Aegidi

Mittwoch
07



VORTRAG - Jan-Uwe Rogge

19:00 Uhr
Kirchenwirt St. Aegidi

Karten am Gemeindeamt
erhältlich

Donnerstag
29

Jan-Uwe Rogge

Mit Humor, Herz und Vertrauen - so kann Erziehung Spass machen
29.02.2024 » 19h Kirchenwirt St. Aegidi

VORTRAG

Sie haben Kinder? Glückwunsch, dann wird es Ihnen garantiert nicht mehr langweilig! Natürlich fordern trotze Kinder, die Streitereien zwischen Geschwistern, aufbegehrende Pubertierende, die morgendlichen Trüdeleien oder die Streuordnung im Kinderzimmer Väter und Mütter heraus, sodass vielen nicht selten das Lachen vergeht. Und trotzdem meint Jan-Uwe Rogge: Bleiben Sie gelassen! Es ist unmöglich, alles richtig zu machen! Behalten Sie Ihren Humor, Sie werden ihn brauchen!

Ohne erhobenen Zeigefinger thematisiert der Vortrag konkrete Erziehungsfragen und bietet manchmal unerwartete Antworten.

VVK € 12
AK € 15



Karten in der Gemeinde St. Aegidi erhältlich!



VORABINFORM zum Heizkostenzuschuss 2023/2024

lt. aktueller Info vom Land OÖ wird die Antragstellung des Heizkostenzuschusses vorraussichtlich ab Februar möglich sein. Nähere Infos erhalten Sie zeitnah am Gemeindeamt oder auf der Homepage www.st-aegidi.at

Die ISG errichtet in St. Aegidi 12 moderne Mietwohnungen

Baustart bereits erfolgt - Übergabe Herbst 2024



- massive Ziegelbauweise
- 9 Zweizimmer-Wohnungen mit ca. 62 m² Wohnfläche
- 3 Dreizimmer-Wohnungen mit ca. 83 m² Wohnfläche
- lichtdurchflutete Wohnräume inkl. großzügiger Loggia
- Wärmeversorgung durch Fernwärme, Fußbodenheizung
- kontrollierte Wohnraumlüftung
- Barrierefreiheit durch Lift
- HWB: 32,5 kWh/m²a, fGEE: 0,68



**Nähere Informationen sowie Vormerkungen
am Gemeindeamt St. Aegidi!**

Wir suchen dich ...

Mitarbeiter/in Gemeindeverwaltung

Teilzeit: 20 - 30 Wochenstunden

Beschäftigungsausmaß:

Karenzvertretung, Vertragsbedienstete/r in Teilzeit (20 - 30 Wochenstunden nach Vereinbarung)

Dienstantritt: ehest möglich bis voraussichtlich Ende Juli 2026

Aufgaben:

- allgemeine Büro- und Verwaltungsaufgaben
- Abgaben, Gebühren, Verrechnungen
- Bürgerservice
- Verwaltungssagenden Kindergarten
- weitere Tätigkeiten auf Basis Geschäftsverteilungsplan

Bewerbungsfrist: Freitag, 2. Februar 2024 bis 12.00 Uhr

Entlohnung:

Einstufung GD 18, Mindestgehalt monatlich € 2.710,00 brutto (Vollzeit)
(Überzahlung bei Anrechnung von Berufserfahrung bzw. Vordienstzeiten)



GEMEINDEAMT
ST. AEGIDI



weitere Informationen:
www.st-aegidi.at/verwaltung2024

GEMEINDEAMT ST. AEGIDI - 4725 ST. AEGIDI 10 - BEZIRK SCHÄRDING OÖ

Telefon (07717) 7355 | e-mail: gemeinde@st-aegidi.ooe.gv.at | Homepage: www.st-aegidi.at